No 8480 Shanghai Monday March 12 1928. THE EASTERN TIMES Published every morning including Sundays

時報

中華民國十七年
三月十二日 星期一
舊曆戊辰年二月廿一日
今天二張售大洋三分
第八千四百八十號

定報價目 本埠及日本一個月二元[illegible]三個月二元九角 六個月五元七角 九個月八元四角 全年十一元 南洋歐美各國一個月二元 三個月五元八角 六個月十一元四角 九個月十六元八角 全年念二元 郵費先惠郵票九五折算

廣告刊例 （封面及評論）二行起碼每日每行一元四角「圖畫時報」每英方寸每次一元五角地位須於三天前預定「新光小廣告」三十字起碼每日每字二分「新聞欄內」每日每行四角五分「普通地位」三十字起碼每日每字一分二厘「彩色廣告」加一色手續費十元二色四十元三色九十元四色一百六十元地位格外須預商 本館廣告部接洽

本館編輯部設於浙江路二十五號（小花園南首）電話中央六一二〇四 營業部設於山東路A字六號 電話中央六一二〇一 電報掛號二五一四 ▲中華郵政特准掛號立券 按照新聞紙類[illegible]

商務印書館

重版書

歷史叢書 中國文化史 （二版）一冊一元四角
北京師大叢書 遊戲專論 （二版）一冊一元二角

工業化學實驗法 （二版）一冊三元
香粧品製造大全 （三版）一冊二元四角
柯達克攝影術 （五版）一冊八角
內燃機關（學藝叢刊） （三版）一冊二角五分
農村教育 （六版）一冊三角
中等學校唱歌集 （二版）二冊各二元五角
花卉園藝 （二版）一冊八角五分
實用十字圖案範本 （二版）一冊五角
歐洲最新地圖 （二版）一冊七角

潭腿十二路全圖 （十版）一冊三角
易筋經廿四式圖說 （九版）一冊一角二分
岡田式靜坐法 （六版）一冊三角
家庭醫學 （七版）一冊八角
增訂驗方新編 （十五版）一冊一元二角
肺癆康復法 （二版）一冊五角
增訂西湖遊覽指南 （十七版）一冊三角五分
漢碑隸體舉要 （七版）一冊一角五分
明密碼電報書 （三十一版）一冊一角

(16:12-17:1)

華社攝影展覽會今日展期一天

▲歡迎各界參觀無須入場券

（時間）上午十時至下午六時 （地址）浙江路念五號小花園南首時報館照相室

上海商界勸募二五庫券協會成立公告

為公告事、查承購二五國庫券、為商界應盡之天職、尤為商界應得之權利、現在餉糈緊急、尤當踴躍承購、以躋中國於平等自由之域、本會為上海總商會、上海縣商會、上寶閘北商會、上海各路商界總聯合會、上海特別市商民協會所組織、專辦勸募續發二五國庫券事宜、業已成立、公推林康侯先生為主任、會址在上海總商會內、即日開始辦公、又為便利勸募及承購起見、特設南市區辦事處於上海縣商會內、閘北區辦事處於上寶閘北商會內、特區辦事處於上海各路商界總聯合會內、除函報財政部勸募委員會並通告各界外、特此公告、上海商界勸募二五庫券協會啓 三月九日

市政演講

本月十四日晚七時半特請公用局局長黃伯樵在四川路青年會大會場講演「上海特別市公用局之現在與將來」有特製幻燈片三十餘種藉佐說明、凡市民及各機關職員均得自由前往聽講、不須入場券到會者、並由該局贈送市民須知一本 上海市政府秘書處啓

上海各界總理逝世三週年紀念大會籌備會緊要啓事

總理逝世三週年紀念大會（三月十二日）本會已定於本日上午九時在豐林橋交涉公署大樓舉行規定以下辦法數條尚希各界注意

（一）由海軍總司令部屆時（三月十二日上午九點半鐘）鳴砲三十三響

（二）由市政府及衛戍司令部通令佈告全市各機關團體及民衆於本日（三月十二日）停止娛樂男職員臂纏紗黑女職員襟佩黑花（均由自備）一日並下半旗誌哀在正午十二時聞江海關午礮聲時全市市民一致靜默三分鐘

孫中山先生是國民革命導師
孫中山先生是世界被壓迫民族的救星
孫中山先生精神不死
繼續孫中山先生的革命精神
肅清殘餘軍閥由國民黨統一中國
一切被壓迫民衆在三民主義旗幟下團結起來
實現總理遺囑速開國民會議
實現總理遺囑廢除不平等條約
推有三民主義纔能解放民衆的痛苦
紀念總理要澈底肅清中國共產黨
紀念總理要澈底剷除貪官污吏土豪劣紳
紀念總理要澈底肅清惡化腐化份子
要實現三民主義必須肅清利用土匪流氓殘殺農工的共產黨
首都各界總理逝世三週年紀念大會籌備處宣傳部

上海全市黨員均鑒

本月十二日為吾黨總理逝世三週紀念日凡吾同志皆應誠敬追悼藉示哀思本黨部茲設禮堂仰全市同志於是日（上午九時起至下午六時止）來部致祭為要 上海特別市黨部

上海特別市工人總會緊要通告

本月十二日為總理孫中山先生逝世三週紀念日本會與本市各區黨部聯合發起決定於是日分區舉行總理逝世三週紀念代表大會凡我各級工會工友准於是日照後開時間地點就近參加藉表哀思而示熱烈除通令各區辦事處轉令所屬各工會遵照外恐未週知特此通告

南區上午十時南市少年宣講團
北區上午十時閘北青雲路世界大戲院
浦東區浦東區南洋工會

一角 一角 製社出品 商標

破天荒 廉價靈藥

一角 止痛片 主治 頭痛 牙痛 月經痛 神經痛

一角 胃氣片 主治 胃氣脘痛 嘔吐飽脹

每瓶售洋一角

各藥房商店均有出售

批發所 三馬路大新街迎春坊第四弄

婦女雜誌

第十三卷第十一號 出版

每月一冊二角 郵費二分 全年連郵費二元四角

汎太平洋婦女會議……少英
謬誤觀念的糾正……永延
徵文當選 父親寄來的家信 霜夜的鐘聲……王[illegible]
惡習應當剷除的婦女奢侈與家庭……羅紹宗
貧苦婦女的理想教育……永延等
糜爛做羅斯之新婚姻律……徐庸才
歌謠中所見的安徽婦女……[illegible]
山格夫人之在巴黎……黃夢樓
十六歲少女的愛情測驗法……吉雲
荷葉邊的簡單製法……[illegible]
畫材雜談
家庭副業養雞法……王伯農
斷腸錄的一段……芳隱
象棋初步……謝俠遜
父親的懺悔……忠敏
到外婆家去……元化
晚餐……羲農
是誰將她斷送了……梁秋村女

商務印書館

上海電報局敬告收報人注意

敝局信差分送各電對於收電人例須簽字收據近據小北門仁記里何君報告二十七號信差抗電不交藉端需索當經敝局訊查屬實立即將該信差斥革以儆效尤外並請收電人以後如遇有信差需索情事須記明其號衣上所佩銅牌號碼來局報告以便從嚴處分再收電人以後對於收到電報時除在回單上簽字或蓋章外務須填寫收到時刻俾便檢查而昭鄭重特此通告

總理逝世三週年紀念

國內紀載

◎譚延闓蔣中正十一日檢視總理逝世三週紀念各重要設備地點、並定十二日晨八時至中央黨部、九時至國府、十時至公共體育場、參加紀念大會、並往陵墓致祭植樹、（南京十一日電）

◎航空司令部十二日派飛機二架、散發傳單標語二萬張、（南京十一日電）

◎李宗仁十一日由滬回京、參與十二日總理逝世三週紀念、（南京十一日電）

◎衛戍司令部・市政府・公安局・憲兵團・對總理逝世紀念、分三天輪流負責、（南京十一日電）

◎總理三週紀念、馮玉祥令曹浩森郭春濤黃少谷三人籌辦紀念大會、並已通令各軍、鄭重舉行、（新鄉十日電）

政訓部之宣傳大綱

㊀紀念的概說、民國十四年三月十二日是本黨總理孫中山先生去世的紀念、大家都知道、這不僅本黨政權已經達到地方的民衆、必有一番熱烈的紀念、便是在各帝國主義和軍閥宰割盤據下的民衆、也必有紀念這位人類明星的盛典、這雖然是各民衆對於總理的景仰、同時也可見各民衆對於本黨主義的認識和追念總理的功勛、關於總理偉大的人格、和空前的建樹、已有本黨的主義和功業在、世界人士的公論在、毋須我們提前來稱頌、但是我們要紀念總理、必要作進一步的紀念才是總理眞正的信徒、若僅僅開一個紀念的大會、固然是熱烈的表示、然而還未能算作進一步的紀念啊、我們要知道進一步的紀念、便先要想想總理提倡革命、做了四十年的奮鬬生活、單就他那種不屈不撓一往直前精神是怎樣的可感、從他逝世以後、而所交給我們一切未竟的工作、究竟進步了多少、說到這裏、眞是很難作一個完滿的答案、老實說一句話、就是我們還沒有那樣奮鬬的精神、還不能完全做他的信徒、我們現在所紀念總理最少也應該把總理留給我們的功業和應紀念的意義、來說一個大概、

㊁紀念總理的主義、一、總理的主義、是革命的、我們要繼續總理的遺志、第一不可不努力革命、若從總理的主義中、抽開了革命性、那末一切便成了糟粕、所以我們如果是總理的信徒、要將總理的主義、實現於人世間、不要將他來虛懸於天國、要將總理的主義、造成布帛米粟、替普天下的人救苦救難、不要將他來變成一冊教堂裏的聖經、徒供人諷誦、㊁總理的主義、是整個的、舉民族主義為例、民族主義、在求民族之自由平等、所謂自由平等、無過於政治上經濟上的自由平等、政治上的自由平等、便是民權主義、經濟上的自由平等、便是民生主義、舉此為例、其他可以類推、所以我們如果是總理的信徒、要明白總理的主義之系統脈絡、不可鹵莽滅裂、陷於曲解或修正的謬誤、㊂總理的主義、是有實行的步驟的、因為總理的主義是革命的、故重實行、因為總理的主義是整個的、故重步驟、實行的步驟、建國大綱、說得最為明白、所以我們如果是總理的信徒、必須知道主義的實行、在於適應時代與環境、我們的行為與思想、不可落伍、亦不可躐等、不可因為將來的或未必然的問題而忘了眼前的緊要問題、

㊂紀念總理的革命精神、㊀孫總理一生心力所萃、就是「革命」、眞是除了革命無事業、除了革命無嗜好、離開了革命的意義、他更無所組織、從與中會、同盟會、一直到中國國民黨、無論他與那一種人合作、都不外為集合一切革命份子、反抗強權的勢力、聯合起來、站在同一目的之革命戰線上、我們總不以為在某一個時期、他是代表某一個階級、他始終是代表國民革命的領袖、斷不是帶妥協性的人物、這種澈底的革命精神、從總理個人歷史全部看起來、都是始終一貫的、眞可謂「前無古人後無來者」、所以我們明白了總理的精神、便明白了中國國民黨斷不是一種士大夫集合來謀少數人或一階級利益的政黨、祇是一個要打開一條血路、身臨戰線為謀大多數被壓迫人們幸福的革命黨、不革命、反革命、假革命的人們、固然不配混進來、就是口談革命筆談革命而不決心實行革命者、亦請其「另就高明免勞尊步」㊁總理是一個實實在在地做救國的工作與民衆同甘苦的革命導師、我國國民向來有兩種最不好的腐性、不是放言高論而不肯去做實際的工作、便是好做領袖而不肯親任其勞、我們每每假借勞心勞力的腐敗學說以自掩護其惰性、提倡治人治於人的階級差別以自高其聲價、這兩種普遍的毛病、在總理人格當中、是找不出來的、總理是「行易知難」學說的創造者、覺得做事非常容易、自然是不怕做事的人、猶其是因為他有「說得出做得到」那種特性、他從不將最困難的責任、委諸他人、無論是否他的部下或信徒、他自從提倡革命直到臨終時候、每有革命和困難的工作、無一

特別廣告

敝堂在南洋羣島製售四種靈藥經過中英暹荷美日各國政府註冊・已是名馳遐邇了・所以敢來上海設立分行・於北四川路老靶子路口開創迄今・忽忽數閱月矣・推銷藥品・已不在少數・對於提倡國貨前途・確有無限樂觀・親愛的同胞們・你若有患病的時候・至均來我們的藥店買萬金油・頭痛粉・八卦丹・清快水・一經服用・就知有出望外的效力呢・

發行所上海虎標永安堂

北四川路八十九號

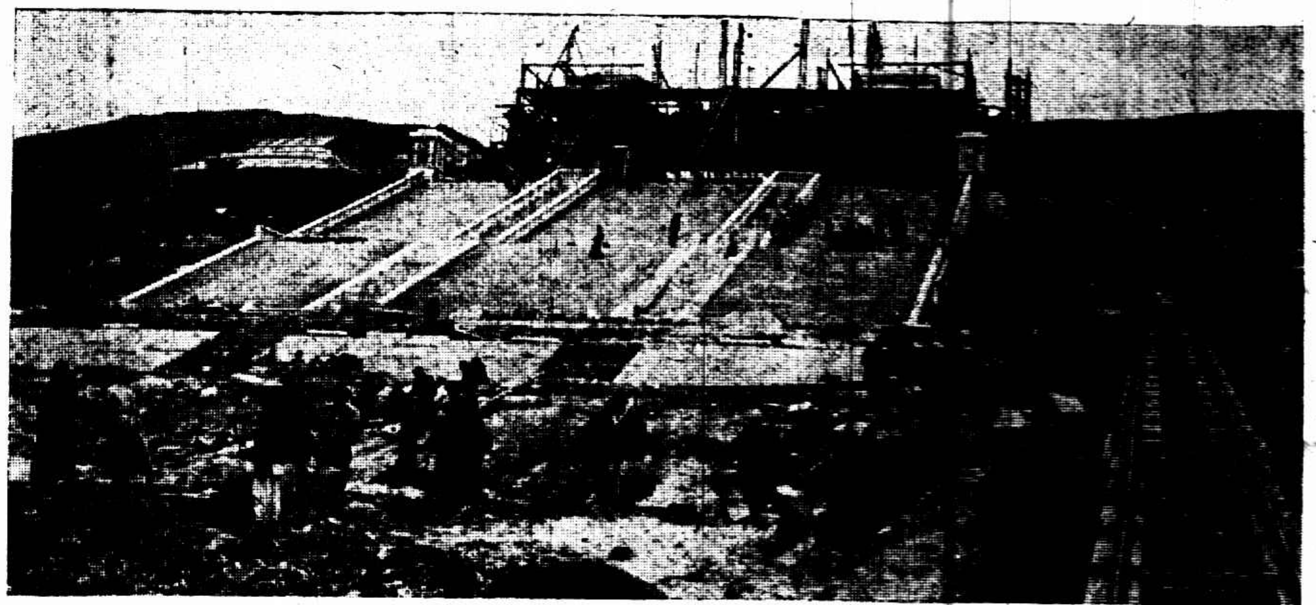
築中山先生墓工程最近進行情況 雷鴻武

某社攝影展覽會出品一幀 (一)「家」 顧大鵬

(二)「覓寶」 丁惠康

(三)「花下」 郎靜山

軍事委員會特別黨部第六區黨部成立大會 南京耀山照相館

(四)「白羊」 胡伯翔

湖北建設廳長石瑛之家庭 左端坐者即石君 張有德

(五)「冬之日」 武田實

▲贈▼ 諸君欲謀純正簡易職業坐享大利者請閱內務部立案給證之紅十字會報已出卅六期索閱每期附郵一分寄杭州湖墅中國紅十字會分會

農林專家 華南農場
特大行道樹 高一丈五尺 直徑二寸
法國梧桐每株一元 楓楊 白楊每株八角
優良果苗 品種純正 生長健旺
上海水蜜桃每百株念五元 蟠桃
杭州大梅每百株二十元
中山先生紀念樹 每組八元
觀賞樹木花卉蔬菜山林種子備有彩印目錄函索此廣告並附郵票二分隨贈花種一袋
場址滬杭路莘莊車站東旁

▲吉屋召租 文發路…里…三七至一三九號兩上兩下及一上一下三宅前房廳合租全租價極廉合意由實門人領看向梅白格路六八三號萬錦福經租帳房接洽

▲吉屋召租 閘北路同孚路西鳴勒里二幢二下一幢一下均有地點清靜交通便利廳台自來水俱全租價從廉欲意者請至寶波路七號錦名洋行接洽

▲打字機▼ (賣)(買)(修)(租) 北京路九十六號○百昌洋行○

收買打字機 機器不拘大小欲出售者請寄明售價投函法界康悌路一三九號鄭源茂號

贈送古郵票 中國集郵圖譜每部四元●最新華郵目錄每冊四角欲索古郵票圖譜樣本與贈會表附郵六分投上海郵箱四四四四第○集古社啟

招聘語言教員 某西人願聘上海語教員一位每日教授二小時不論男女凡願應聘者請開詳細履歷及薪水投函郵政信箱一六二七號

註冊商標 陳 老陳天一帽莊 法租界吉祥街 特製絨帽緞帽

上海紀載

植樹以紀念中山先生

鳴砲…下半旗…停止娛樂

▲機關 上海各界總理逝世三週紀念大會迭開籌備會議、各項事宜、業已商定辦法、定於今日上午九時、在交署大樓舉行、其開會儀式如下、㊀全體肅立、㊁公推臨時主席、㊂奏樂、㊃向國旗黨旗及總理遺像行三鞠躬禮、㊄恭讀總理遺囑、㊅靜默三分鐘、㊆主席致開會詞、㊇演說、㊈口號、㊉奏樂散會、一面復議決函請海軍總司令部屆時鳴炮三十三響、並通告各機關團體及民衆、於本日停止娛樂、市政府各局、今日休假一日、上午九時、到市政府舉行公祭、並於十一時舉行植樹典禮、各局職員、均須參加、又教育局通令本市大小中學校、放假一天、並參與植樹、

市政府昨發植樹節標語、照錄如下、㊀樹林是兒童天然的學校㊁植樹可以增進街道美觀、㊂把煙霧瘴氣的上海造成綠樹成陰的上海、㊃植樹能調和氣候、有益衛生、㊄植樹是紀念總理的最好紀念品、㊅植樹是市民第二生命、

地方法院在院前搭蓋素牌樓一座、粘貼紀念標語、楊院長今日並召集全體職員、演講總理革命精神以及歷史等、

上海縣政府江縣長昨日諭飭各署職員於今日清晨八時、齊集署中、民治科長余芷江代表率領全體、前往民立中學參預總理逝世三週紀念典禮、下午二時赴浦東植樹、

▲黨部 二區黨部領導之各民衆團體總理三周紀念、改在小西門少年宣講團、不足則另在西門方板橋共和影戲院、分兩地舉行、時間改在上午九時、游行路線、決由小西門至老西門轉肇嘉路、出大東門至小東門散隊、主席團推二區黨部工人總會担任、演說決請陳德徵、冷欣、劉雲担任、臂上一律須纏黑紗、

浦東紀念會定今日上午九時在陸家宅南洋煙草職工會第二分會舉行、參加者有六區黨部所屬各分部、當地軍警團機關及各工會各學校等三十餘團體、會場懸輓聯曰、功垂黨國、名溢環區、憶當年革命精神、猶存宣言篇一二、生亦有爲、死當不朽、悵此日英靈正氣、只從遺像認依稀、

閘北各學校各工廠各大商店等、今日放假休業、并懸掛半旗、各游戲場等、亦停止娛樂一天、青雲路世界大戲院、則有第一區黨部召集之各界紀念大會、

▲工界 特別市工人總會、昨通函各屬工會云、本月十二日爲孫中山先生逝世三週紀念日、本會與本市各區黨部聯合發起、決定於是日分區舉行總理逝世三週紀念代表大會、凡我各級工會、准於是日各派代表、照後開時間地點、就近參加、藉表哀思而示熱烈、除通令各區辦事處轉令所屬各工會遵照外、恐未週知、特此通告、(南區)上午十時少年宣講團、(北區)上午十時、青雲路世界大戲院、(浦東)上午十時浦東區南洋工會、報界工會通告、今日上午九時、在本會會場舉行紀念、

▲商界 上海特別市商民協會以本月十二日爲總理逝世三週紀念日、特派代表參加上海各界總理逝世三週年紀念大會、並登報通告各分會暨全體會員、屆時下半旗誌哀、並停止娛樂、靜默三分鐘、

上海各路商界聯合會昨通告各會員及各分會、略謂三月十二日爲總理孫中山先生逝世紀念、凡我商人、應於是日下半旗、並茹素一天、以誌哀思、是日各區均舉行紀念大會、務希分別就近參加、

勞資問題

米業失業團議決案

米業職工會昨開失業調查團常委聯席會議、㊀向嘉穀堂提出組織介紹所、㊁在未介紹前要求維持生活、㊂要求提出修改條件、(理由)對於各店雇用學徒開除職工、㊃要求根據上次規定之安插法安插之、經各常委議決、即日進辦、

職工運動

醬業工會改選

醬業職工會前日改選後、互選沈開華韓星渭章議和趙富順王意殿陳瑞裕葉怡如七人爲常務委員、胡至善沈開華陳瑞裕三人爲監察委員、許宗瑞沈家濱王樾挺陳指方余鴻章吳奇孫永慶沈嗣勳王月佩徐緯郭天榮吳洊夫陳耀鳴彭半蘭爲執行委員、宣誓就職、

藥業第二分會改選

藥業業務工會第二分會、昨在南市藥皇廟舉行改選大會、當選出周維新、陶文波、方清鑑等十一人爲執行委員、方錫甫等五人爲候補委員、緩至十三日下午正式就職、

油漆業職工會之籌備

油漆業職工總會昨在該會開各區代表大會、議決事項如下、㊀組織、小組每十人一組、由各區分會委員負責進行、㊁經費由各區常執委員自由認捐、限一星期交集、㊂選舉各區常務委員、一二三區周榮發嚴志慶高泉林、四五六區徐亞董葉長根何春發、七八九區顧明才戈德昌孟水泉、㊃准二十二日開成立大會、㊄茶點散會、

商界一覽

漢口中鈔兌價高漲

漢口中國銀行鈔票去年兌價跌至一角以下、本年新正以來、逐步高漲、最近每元已漲至一角八分、故各小錢店皆相率收買、交通票亦略漲、昨日本埠買進每元二角七分、賣出增一分、

銀樓新同行之呼籲

新同行銀樓公會爲法公董局將實行增加銀樓捐一事、除將同業年來營業不振情況函請法租界納稅華人會法租界總商聯合會法租界商業聯合會等各團體懇祈轉陳法當道收回增加成命後、該公會昨又具函法公董局、請予從緩增加、

履業商協之聲明

履業商民協會昨開代表大會、陶洪範主席、報告略謂、今次同業等議決加價時休業三天、並汽車遊行散發傳單、請各同業分等讓助特捐、單開四角、雙開八角、昨報內有本會此次增加期內所用經費、各店應繳納費用洋五角等語、諒係記者之誤、公決函請該報更正、

各方雜訊

顓橋商界請浚市河

滬西顓橋鎮、協泰・元康・陳萬興・何元興・張永源・王萬長・何永興・永和寶・張義興・萬盛・會恒盛・馬義大・萬恒義・興大和・陸恒盛・姚永豐・何鼎興・豐泰等全鎮各商號、昨致閔行商會顓橋分會周董事長函、請浚市河、

星報將在上海出版

前在蘇州出版之星報、頗著聲譽、停刊後閱者深致惋惜、近黃轉陶君在滬、亦籌備一星報、係兩日刊、用桃令紙精印、圖畫與文字並重、巧小精美、深具美術觀念、撰稿者都屬名家、不日即可出版、

市府公布

守望巡警之姿勢

市公安局長昨日訓令所屬各區所隊長、照得巡警值崗、凡崗線以內之秩序安寧負有重大責任必須全體注意、方無疏忽、故每遇官長經過崗位、若非正面相對、應照常執行其守望姿勢、以重職務、至各長官行經當面自應行正禮、藉昭尊敬、

兩分所巡官對調

市公安局五區一分所巡官楊廷發奉令與三區三分所巡官李少雲對調、

機關消息

十二鄉請發民政費

閔行等十二鄉鄉政局長蔣世傑、呈文上海縣政府、請令地方款產管理處將所領民政費全數支配各鄉、江維鄉政、

閔行鄉政局定期成立

閔行鄉行政局長蔣世傑、定於十七日、上午十時、在閔行鎮鄉公所舊址、舉行宣誓就職典禮、所有總務・財政・公安・建設・各股員、均已內定、

塘灣鄉行政局之股員

塘灣鄉行政局長彭召棠、按照行政局組織大綱、第四條之規定、分爲四股、昨將各股員發表如下、總務股員丁及成財政股員孫景福、公安股員張祥麟、建設股員彭上高、已呈請上海縣政府轉報民政廳備案、

引翔鄉虹北校長

夏吉岡被王增祐呈控於縣府、謂該鄉經董王增祐、呈文縣政府、謂該鄉虹北學校校長夏吉岡、領取學費、不付收條、膽敢反噬索詐、請查明轉行教育局撤換、

柏文蔚呈報交卸

北路宣慰使柏文蔚因職務案多、不能兼顧三十三軍軍長職務、昨特分呈國民政府將總司令及軍事委員會、報告業將軍長職務交師長張克瑤代理、

交署奉令復日領事

新大明案情重大、交署既復日領、目下雙方以和平方法在具體解決協議進行中本署亦表同情、維以本案情節重大、在未經圓滿解決前、爲保證要求被害人撫恤船貨等賠償計、自不得不將該肇禍日輪加以扣留、

公團紀事

黨務訓練所西區開會

黨務訓練所同學會西區分會、定於今日下午一時、在曹家渡五角場存善里七十一號中華勞工學校內、召集第二次全體大會、凡西區同學、均應一律到會、

法租界自衛團組織

推定籌備員七人

法租界商業總聯合會爲自衛團問題、昨晚開籌備會議、討論結果、推定程祝葆尚慕姜金立人貝在榮李維良等二十七人爲籌備委員、籌備處附設在八仙坊法租界總商聯合會內、進行辦法、大致分爲三點、經濟人才軍械等、將來教練、須物色軍界人才、

寧波同鄉成績徵求

寧波旅滬同鄉會徵求會昨晚舉行第二次揭曉大會、主席徐慶雲、報告徐斥香捐贈大中號留聲機各一座、毛和源捐贈金盾一座、徵求成績明日續錄、

會計師公會之會議

會計師公會昨開第四次執行委員會與執監委員聯席會議、執監聯席會議主席孫鍾堯、編輯委員推定潘序倫徐廣德徐永祚曹廷棨陳日平楊大訓湯鑷張宏初童詩聞將信昭嚴棨等十一人、業務研究委員、推定江萬平陳永濂孫鍾堯王梓康童詩聞奚玉書葉大年徐永祚王海帆陶德滋熊寶蓀等十一人、法規委員、推定李徵趙祖慰沈越聲賀耀先俞希稷徐永祚貝祖翼吳惠棠童詩聞等九人、

世界主日學大會有期

全世界主日學合會第十次大會、將於今年七月十一日起至十八日止、在美國勞斯安極斯城開會、中華基督主日學推行會、昨召集全滬主日學教職員於青年會、都春輔牧師報告大會正式請中國代表出席、當決組織一委員會、選出陳哲辭・汪渭泉・張嘉惠・計志文・沈天靈・鄭養修太太・沈銘三七人、籌備此事、

華社攝影展覽會展期

昨日參觀者更多

昨日爲華社攝影展覽會第三日、浙江路上更形熱鬧、時報戶限幾穿、各界人士來者不一而足、簽名簿上計有萬人、其他不及簽名者半之、團體來參觀者、如華僑教育會執行委員等、亦有數起、午後來賓中、多携眷雙雙而至、黃警頑爲招待女賓、既殷懃又周到、誠不愧爲交際博士、來賓之要求留影以作紀念者、有華僑教育會委員全體、及李孤帆君夫婦、周君常君夫婦、丁祖澤君夫婦、邵雨湘君夫婦等、畫家之來參觀者、頗有數人去而復至、咸嘆賞不已、金拱北君之妹袁夫人、亦係畫家、會研究照相廿餘年、昨亦蒞止、該會參觀時間、本定六時截止、但昨日至七時許、參觀者猶接踵而來、流連不忍去、出品人則大都在場招待、如胡伯翔左庚生君等、均請假專來、助理一切、尤以南京中央黨部黃振玉君及杭州廣濟醫院委員陳萬里君爲最出力、十數日前、即已來滬布置、昨早陳君因接杭州來函、故即返杭、該會昨以各團體紛紛來函、要求展期、今日適逢總理忌辰紀念日、當經華社社員全體議決、今日(十二)允再展期一天、

商場

▲文明書局暢銷絲織風景 南京路文明書局、自今年起、專向杭州都錦生絲織廠、特約批發各種絲織風景、偉人像片、該廠之絲織品、組織細密、出品精良、今年該局批來之絲織風景、莫不異常暢銷、

▲孔雀皮鞋公司將開幕 四馬路中央西菜社下之孔雀皮鞋公司、爲程克光與尤桂年兩君創辦、擇於本月二十一日開幕、

▲錦泰新之煤球 卡德路五百十五六七號錦泰新煤球店所出煤球、經久耐用、且無煙味、爲市上第一、購者擁擠、故幾供不敷求、

氣象

昨日(十一日)下午四時三十分徐家匯天文台預測、中國中部有低氣壓、故氣候陰雲而有變化、黃海與東海上有北風及東北風、其北風向無定、昨日本埠氣溫最高五三・〇、最低三九・〇、去年同日最高四五・三、最低四〇・三、

◆◆◆◆◆◆

商界之重要案件

各省商聯會昨日議決

各省商會聯合會總事務所昨日舉行第一次執監席會議、馮少山蘇民生張棫泉提出擬請中央黨部常委會否決繆執委取銷商會提案、撤銷江蘇省黨部接收崇明縣商會命令暨修正商會法案、林康侯主分開辦理、關於第一案可由總所電請中央申述商會對革命過去之奮鬥協助之歷史、及不能取銷之理、第二案可電請中央撤銷省黨部接收命令、第三案可電請中央進行修訂商會法及總所參加之請求、主席當付表決、多數通過、並通過對崇明商會糾紛由總所等推出三人調查內容、又馮少山等三人提議、呈請中央政治會議修正印花稅法、刪除苛擾各條、在未修正前、新章暫緩執行、多數通過、海門縣商會提議請本案治運二成經費撥案留用案、多數通過、常務委員提議審查勞資仲裁條例草案請求修正案、主席歸納意見、以本案事關重大、交由秘書處蒐集各關係文件及江蘇省事務所審查報告、依據營業自由原則撰案、印刷分發研究、下星期二再行討論、顧忠人提議如皋朱家莊巡船苛擾案、決請財部撤銷、

姜阿興屍經已剖驗

絲廠職工尚未復工

閘北絲綸絲廠工人姜阿興被毆身死一案、上海地方法院本以管轄上之關係、聲明應歸寶山縣政府辦理、惟因兩造當事者紛請核辦、法院祇能接受、故昨日雖爲星期、仍命將尸抬院破例檢驗、上午十一時、姜阿興之尸體抬到後、即置於法醫檢驗所、旋經檢察官王應傑會同南洋醫院醫生等蒞所、將尸解剖檢驗、聞結果該尸小腹上確受傷害、惟尚未填具驗斷書、當由醫生剪取所傷部位之腸一段、帶院作精密之化驗、以憑決定、至於被尸屬指控傷害致死之八字橋派出所巡官王嘉安及巡長巡警等、自申淞衛戍司令部核辦後、因本案屬於司法範圍、今日亦將送還法院偵查澈究、南北市各絲廠職工因姜阿興傷狀尚未證明、更兼昨係星期日、經衆議決暫緩復工、今日又係總理逝世三週紀念日、故或須延至明晨方可開工、農工商局昨據絲廠職工業聯工會呈報經過情形後、除批示外、並須發布告勸導工人即日復工、靜候依法解决、

昨日引翔鄉賽馬之成績

第一次 賽一里

	馬名	騎師	重磅	獨贏	馬位
一	哥薩克Cossack	恩好而	138磅	60張	775張
二	克利麥司微姆司Xmas Chimes	吳麟江	153磅	693張	711張
三	軋倫麥克Grand Mark	臘門拿亭	138磅	150張	213張

總時間一・九・三頭馬勝四乘二馬勝小半馬頭
獨贏 十二元
馬位 (一)五元三角 (二)五元四角 (三)六元四角
搖彩 (一)一三四號 (二)二三四號 (三)六四一號

第二次 賽半里

	馬名	騎師	重磅	獨贏	馬位
一	崇恩思扶哈子Ten of Norris	胡會林	133磅	242張	258張
二	勃留司特Blue Sky	程林	152磅	[illegible]	70張
三	拍勃倫Bob Run	畢浩清	152磅	373張	52張

總時間一・二・頭馬勝二乘二馬勝一乘半
獨贏 四十八元九角
馬位 (一)十八元六角 (二)五十五元一角 (三)十一元六角
搖彩 (一)四七九號 (二)五六一號 (三)六六四號

第三次 賽一里

	馬名	騎師	重磅	獨贏	馬位
一	華特而Wardle	潘少齡	152磅	570張	603張
二	喬來衣兒軋Jolly Eagle	愛去柯拉沙	142磅		135張
三	九江路Kiukiang Road	童振遠	155磅		1311張

總時間二・一七頭馬勝大半乘二馬勝一乘
獨贏 二十五元七角
馬位 (一)九元三角 (二)二十四元五角 (三)七元
搖彩 (一)三四一號 (二)八九六號 (三)二六七號

第四次 賽四分之三里

	馬名	騎師	重磅	獨贏	馬位
一	廣東路Kwangtung Road	顧光麟	152磅	353張	475張
二	考立勿老活Cauliflower	包林	167磅		177張
三	白偶爾Corporal	畢浩清	152磅		1625張

總時間一・三七頭馬勝一乘半二馬勝三乘
獨贏 四十二元三角
馬位 (一)九元三角 (二)十八元七角 (三)六元五角
搖彩 (一)六九五號 (二)五六九號 (三)二一九九號 (未完)

西北諸省僧徒不幸

佛教維持會分電籲請

▲電河南馮總司令 河南馮總司令勛鑒、報載貴軍管轄下之豫陝甘等省、所有佛教寺廟一律查封沒收財產充公、僧徒概行驅逐、聞之不勝驚駭、雖謠道傳聞、不無言之過實、然一再揭載、未必盡屬子虛、查國民黨對內政綱第六條、確定人民有完全之信仰自由權、此蓋總括各宗教定之、總理手著之三民主義中復有研究佛理足補科學之偏等語、可見民衆信仰佛教、非獨不違黨綱、且爲總理所深許也、又查國民政府委員張之江鈕永建於一百二十八次政治會議席上提出實行信仰自由、取消反宗教口號議案、中央執行委員會秘書處復函略謂、准來函提議請求實行信教自由取消反對基督教及反對各宗教等口號一案、並准國民政府函同前由、查十六年五月十三日中央政治會議第九十三次會議、關於伍委員朝樞提出請求明令保護宗教團體一案、曾經決議咨國民政府訓令民衆不可誤解打倒帝國主義而以排外排教之性質利用任何勢力壓迫或侵害中外人民信仰之自由等語、是政府對於佛教亦認爲應在保護之例、公爲政府委員、允宜服從總理遺訓、遵守政府議案、況佛教以明心見性爲主旨、諸惡莫作、衆善奉行、爲修行之初基、理論高尚、思想淵微、爲今各國學者公認、爲世界哲學最高尚之學理、自當盡力維護、以表敬仰先覺之意、所聞報載不實、並未發生上項情事、則非獨佛教之幸、抑亦黨國之幸、設果有此計畫、務懇迅賜設法取消、一律維持原狀、以符黨綱而安總理在天之靈、衆之完成中央政府之威信、不勝盼禱之至、並乞電復、上海佛教維持會王震施肇曾聞蘭亭孫其杰孫嘉榮李雲書史量才丁傳琳狄葆賢關絅黃慶瀾謝健歐叩、

▲呈南京國民政府 國民政府諸公均鑒、竊查信教自由、爲世界各國通例、民國紀元、總理在臨時大總統、手訂約法、頒布專條、國民黨政綱乙第六條文亦規定人民有完全之信仰自由權、三民主義中復有研究佛理足補科學之偏等語、可見總理對於佛教實具致信維護之至意、近者報載國民政府委員張之江鈕永建於一百二十八次政治會議席上提出實行信仰自由取消反宗教口號議案、中央執行委員會秘書處復函略謂、准來函提議請求實行信教自由取消反對基督教及反對各宗教等口號一案、並准國民政府函同前由、查十六年五月十三日中央政治會議第九十三次關於伍委員朝樞提出請求明令保護宗教團體一案、曾經決議咨國民政府訓令民衆不可誤解打倒帝國主義而以排外排教之性質利用任何勢力壓迫或侵害中外人民信仰之自由等語、是本黨對於信教自由已有明白之主張、凡關於宗教事件、自可查照該決議案辦理、似無再行核議之必要、相應咨案函復等因、仰見政府尊重總理遺訓保障人民公權、凡屬信教之徒、無不竭誠欽讚、況佛教以明心見性爲主旨、諸惡莫作、衆善奉行、爲修行之初基、理論高尚、思想淵微、今世學者多認佛學爲世界哲學最高之學理、非迷信可比、乃聞河南陝西甘肅等省當局、竟有強封佛教寺院、沒收財產、驅逐僧人等種種壓迫侵害人民信仰自由之舉動、不圖青天白日旗幟之下、復見魏太武帝周武帝唐武宗毀滅宗教之專制行爲、若不亟予糾正、微獨損中央之威信、且恐破壞總理手定之黨綱主義、將何以指導人民共趨正軌、爲特懇請鈞府迅令各省一體保護佛教、勿稍侵損、無任迫切、企禱之至、上海佛教維持會王震施肇曾聞蘭亭孫其杰孫嘉榮李雲書史量才丁傳琳狄葆賢關絅黃慶瀾謝健歐叩、

◆◆◆◆◆◆

戲院	地址	今天日夜開演
大舞台	三馬路	▲夜戲▼ 二本 鎮國 高廷贊
共舞台	法租界	▲夜戲▼ 頭本 仙珠 定國
上海舞台	四馬路口	▲夜戲▼ 螺螄峪 四郎探母 觀世音得道
第一台	四馬路中	▲夜戲▼ 四進士 賣身投靠 戰宛城 驪珠夢
共和影戲院	西門方板橋	老虎黨
中華大戲院	法大馬路吉祥街口	洛陽橋
北京大戲院	北京路貴州路口	百萬金 加映 薄情郎
百星大戲院	老北門	戰海血
通俗大戲院	大東門小南門	大破高唐州
虹口大戲院	虹口乍浦路口	墮艇巧緣
夏令配克大戲院	靜安寺路	前敵歸來
恩派亞大戲院	法租界霞飛路口	紅孩兒
萬國大戲院	西華德路大源莊街	白芙蓉
中央大戲院	六馬路原亦舞台舊址	迷魂陣
新中央大戲院	北四川路海寧路口	亂世忠臣
卡德大戲院	新閘路卡德路口	蕩寇
世界大戲院	閘北寶興路西寶興路口	水上英雄(二集)
奧迪安大戲院	北四川路	婦人之魔力
上海大戲院	北四川路	巾幗英雄
東華大戲院	法租界霞飛路	球大王
卡爾登大戲院	靜安寺路派克路	舞女奇緣

先後起出二肉票
林春生董實華及一田姓
匪二十三人鎗殺一人

邇來滬埠綁票案時有所聞、警界雖盡力搜捕、但仍不易絕其源、近數日來、公共租界捕房方面之捕獲綁匪、先後已達六七十人、猶以狄司威路捕房爲最多、計半月內拘獲達六十五名、昨日上午九時、該捕房探員又得報告、知尚有綁匪匿跡法租界等處、當即全體武裝、馳至慕爾鳴路泰興里二百七十四號、由後門入內、時室內綁匪已知事洩、紛紛預備脫逃、當探捕入內時、遍搜諸匪無所得、旋忽有一匪突前擬以手叉某探喉部、該探急避得脫、而餘匪即於此時暗取手槍、以備拒捕、當被探開放手槍、擊中一匪之左腕、槍脫手墜地、餘探乃一擁而前、將室內綁匪連同受傷者共三人、一併拘獲、帶回捕房、據供一名李耀、年三十六、渠於本年正月廿八日來滬、住廣東路某小客棧、當時因所帶盤費已用罄、來滬謀事之目的未遂、正在進退維谷之時、忽遇一素不相識之錢林林、謂有朋友陳老大、能薦生意、李乃隨之而出、四五日後、即遇陳老大、給予手槍一支、鈔票洋四十元、囑勿聲張、並挈其至泰興里、看首肉票、一老一少、至今日始被拘等詞、各探除在該屋拘獲李及受傷之徐慶興並婦女一口外、並起出肉票二名、其一即重慶路二百三十七號之林春生、於一星期前綁去者、當時林之家屬並未報捕、另一人據聞爲田姓、係九江路錦春祥綢緞局主、並供出尚有同黨匿跡重慶路二百三十四號、及法租界呂班路某號內、探等得供、立即繼續出發、至兩處拘獲張巨林等兩名、先後抄獲手槍四支、一併帶回捕房、候今日併解法院訊辦、

又昨晨六時、老閘捕房中探員、得線人報告、謂有大批綁匪、匿跡滬西及新閘捕房境內、當即全體出發、先至大沽路七百零四號內搜捕、一匪名張元全者、見探捕至、擬出槍抗拒、當被華探張某發槍擊中要害、立時斃命、餘匪始束手就擒、計生擒男匪五名、女匪二口、帶入捕房後、詰悉尚有同黨匿居滬西赫德路一千五百四十六號、乃復按址往捕、續獲男匪五名、女匪六口、抄出手槍一支、連格斃匪徒所有之槍、共計二支、均爲六寸毛瑟、並在大沽路七百零四號屋內、起出肉票一名、一併帶回捕房、肉票至捕房後、旋即返家、而所獲綁匪男女連死者十九名口、均爲嵊縣籍、至救出之肉票、則即本月一日本報所載滬西綁案之董實華、

南碼頭一小輪
撞沉貨船
三人不知下落

浦東四船廟春林、由浦東載土布百餘件及男女搭客三十餘人、昨日天明時、駛至南碼頭白蓮涇口、忽被內河某小輪猛撞、分爲兩段、船中搭客均落水、除經該輪救起者外、尚有女客二人及春林顧不知去向、船則漸漸下沉、現各貨號已雇船打撈沉貨、一面向該輪交涉賠償損失甚巨

許俊夫家
馬弁婢女
捲逃拘獲

住居法新租界之許俊夫、向在淮南充當統領、日前被馬弁魏英才串同十八歲婢女廖妹崽、捲取價值一千餘元之衣飾現洋、私行偕逃、當由事主報告捕房、現爲包探偵悉、將魏與妹崽一併拘獲、吊出原贓、前日解送法公堂請究、中西官判魏英才廖妹崽兩人各押西牢三個月示儆、

兩船相爭肇事
一人受重傷

蘇州湖西段、昨有常州船戶顧和尙與泰州船戶馬懷叔等、因爭先行駛互毆、馬懷叔被竹篙戳傷腰部、極爲危險、適有水巡隊經過、除將馬東送醫院醫治外、行兇人即解市公安局法辦、

搜檢婦人
捲煙與川土
一併解總局

昨日午後一時四十分、中華路孫家弄口、有自稱捲煙統稅總局稽査者十餘人、扭住婦人顧徐氏搜査、抄出大英牌香烟三匣、(計一百五十包)川土十兩、嗣因該婦人不服搜査、即鳴到特別市公安局一區二分所警察到來、將自稱稽査之徐巧生張值之等拘留、連同顧徐氏及搜獲之香煙川土等、一併帶所、據顧徐氏供稱、除被抄粘貼印花之煙土及香煙外、另有衣袋中之大洋三元、小洋八角、因衣袋被其撕破、銀洋不知被何人搜去等情、嗇所長得供後、遂即備文申解總局訊核、

汽車撞傷女子

泰州女子汪巧雲、十七歲、在楊樹浦公大紗廠做工、昨晨八時半、行經平涼路寧國路口、被八六一九號汽車撞倒、致傷面部及左腿、即經巡捕到來、車送醫院醫治、

牛刀着臂
原因乃小孩打架

閘北邢家橋煤屑路大興里五十二號飛星黃包車公司主揚州人吳汝霖之八歲男孩、昨日下午一時許、與鄰居賣牛肉爲生山東人張瑞起之男孩、在一處遊戲、忽相毆打、旋吳孩逃回家中、張孩啼哭不止、其父張瑞起以吳孩欺其子、即取切牛肉之光刀一把、走至吳家、欲戳吳孩、吳見狀、即搶步上前、將其子護住、致刀着於同立一處之女孩孔小了頭(十四歲)左臂、頓時血流如注、吳乃鳴警將張拘入五區一所、判解公安局訊辦、

輾轉抵押
道契糾葛涉訟

婦人王徐氏、因將英冊九千一百六十一號道契、借與沈谷人、向德康錢莊抵押鉅款、滬埠錢業慣例、凡受抵道契、應即過戶、嗣因週轉不靈、以致倒閉、該莊經理馮子佩轉抵與徐存孝、以半年爲期、屆期無力取贖、徐控由臨時法院判決着馮子佩備款取贖、否則准徐拍賣、而馮仍未往贖、故徐業將該道契房產出售與某地產公司、已收定銀若干、事爲原主王徐氏得悉、向沈谷人索追、沈乃向馮贖取、而馮無以應、且馮另因他案、被控官廳、出有拘票、遂避匿不見、近沈延朱斋雲律師在臨時法院、對馮提起訴訟、前日午後、開庭集訊、馮不到、推事訊明繫爭道契之糾葛情形、以此案如經法律解決、馮固屬難卸責任、而其他關係方面、亦勢必久訟不已、影響匪細、如其拖延時日、徒受無形之損失、曷若互相讓步、免爲訟累、因將利害曉諭雙方、冀其和解、以無結果、遂諭展期再核、

浙江實業銀行狀訴
張南浦吳祖成欠款

浙江實業銀行延陳霆銳律師在臨時法院狀訴四川人張南浦吳祖成不理欠款一案、前經傳訊、諭着該銀行行長李馥蓀到案證明欠款內容再核在案、前日下午、繼續開庭、李未到案、由行員孔某到庭訴稱、此款初係匯兌糾葛、緣十五年七月間、匯票掮客陳伯逵介紹張南浦來行購買匯票、至是年年底結帳、張虧負八千餘金、備其理楚、張因無款歸償、遂成立借款契約、除還一千兩外、被欠銀七千七百五十兩、由吳祖成担保、時吳爲孔士洋行重要職員、約內載明欠款按月一分計算、每月償還一千兩、此約成立、陳方解除介紹責任、嗣被告陸續歸還二千兩、今連利息應請判令償還銀六千零七十七兩七錢四分云云、繼由陳伯逵到案稱、伊之辦事處在九江路十四號、而孔士洋行亦設於該屋、故伊與吳祖成係舊交、因吳之介紹而識張南浦、伊與原告銀行向有往來、故介紹爲此匯票生意、嗣結帳虧蝕、乃通知吳祖成前往料理、該借款契約、雖係伊轉交、然約內張吳兩人之簽字、伊則未目覩等語、張供、匯票生意係與吳等兩人合夥、後算帳虧負、應攤之款、早已交付與吳云云、原告代理律師陳霆銳聲稱、契約既係張之名義、而用其名時、張亦未反對、張實應負償還之責、至其與吳合夥等情、乃彼等內部糾紛、不涉債權人之事、應請照數判還云云、張之律師即請求延期、俾找證據、鍾庭長諭辯論終結、定期三月十七日午後宣判、並諭知被告代理律師、如有證據及理由書、可於未宣判期內提出、苟認爲有可採取、而原告須請問者、則准予重開辯論、以示公允、

尋死路
三起吞鴉片

▲陳雙林 寧波人陳雙林、四十八歲、現居滲路一百三十七號、做漆匠爲業、近因營業蕭條、生計困難、遂萌短見、遽於昨日上午十一時許、潛吞生鴉片、家人察覺、即送醫院求治、因吞煙過多、施救無效、未及一時、即毒發而斃、

▲楊徐氏 在工部局電氣處爲銅匠之楊仁元、五十二歲、住狄司威路附近華界楊家浜路三九一號、其妻徐氏、三十二歲、前晚與楊口角、至昨晨九時、徐氏忽潛吞鴉片圖盡、當經鄰居者發覺、即送醫院施救、得慶更生、

▲浦許氏 無錫婦人浦許氏、四十三歲、住東嘉興路永興昌玻璃店樓上、其夫名浦銀春、係鐵業中人、昨日二人忽因細故、致起口角、許氏即於下午二時半、以五百四十文購煙泡吞下、旋經他人察悉、立送醫院救活、

限一星期尋回
老婦尋女與訟涉案

住居愛爾近路瑞慶里一百八十一號之揚州婦人韋夏氏、二月十四號晨、將同居蘇州人徐林泰之五歲女孩小毛頭、挈領出外藏匿、被控匯司捕房、派探將氏拘解臨時法院、訊供否認、諭令押貪、並飭傳其夫到庭質證、前日續訊、據原告徐林泰訴稱、我係小販度日、自女兒小毛頭被韋夏氏挈出不歸後、向其追究、則稱可以尋回、詎音信全無、惟我年逾半百、祇此一女、失踪後、託人四處尋覓、其費不資、業將衣物典質一空、仍未尋獲、要求諭着被告將我女從速交出云云、詰之被告供不承認、又據其夫韋德發稱、原告之女、實非我妻所拐、定被他人藏匿等詞、鄭推事核供之下、諭韋德發交五百元保、限一星期將原告之女孩尋回、韋夏氏仍還押、

既不能養家
又阻妻工作
高郵婦人要離婚

高郵婦人張譚氏、具狀投地方法院訴稱、今年二十六歲、住居滬北邢家木橋新街、五年前嫁同鄉人張松林爲妻、曾生一子、已經夭折、詎丈夫不事恒業、專與流氓爲伍、幷不思及家寒、時常率領歹友、到家聚賭、惟家中數日之糧、一旦化完、竟不圖謀生活、致成絕糧、氏恐遭枵腹、只得前往絲廠做工、以冀稍得工資、以之糊口、不料張松林又糾一羣歹友、守在廠前行暴、以致不能工作、且被毆傷、似此行爲、既不能養家、而妻作工自活、又爲阻礙、爲妻者毫無生路、迫不得已、請求離婚云云、前日由陳推事官開庭審理、被告未到、由原告一造陳述、向官當以所供不能憑信、諭候再傳被告到案、以憑審判、

失妻控妻之父…兄
兩案供詞各執

住居西藏路之本地人張連英、昨投五區公安局二分所、指控住居川公路之李順富李小雲、二次拐匿其髮妻張李氏、均在其家內尋獲、現李氏忽又逃出未歸、顯被二李所拐匿、請爲提究、當經派警將二李傳案、訊據李順富供稱、與李小雲是胞弟兄、張妻乃民等胞妹、從前曾兩次回家、均由張親自銜去、現李氏並未來過、忽遭誣蔑、請爲明察、李小雲供詞相同、奉判兩造供詞各執、併送市公安局第三分科訊辦、

江北人姜顯貴、延律師在臨時法院以刑事指控同鄉人王金儒、於去年夏歷八月初一日、將其妻阿二誘匿無踪等情、前日經捕房將王傳至法院、據原告代理律師陳述案情、向姜顯貴詰據訴稱、被告即我妻阿二之父、因去年八月初一、乘我出外之際、即將其女兒阿二誘歸藏匿、迄今不肯交出、是以控告、要求斷令被告將妻阿二交還、遂將當時結婚之婚據呈案、質之被告王金儒供、前住華界引翔港鄉下草棚內、原告於去年四月間、將我女阿二拐去、控由地方法院訊明、判決原告處徒刑四月、而阿二仍歸我領回等詞、推事核供、諭本案不能成立、被告王金儒無罪、

在奉賢犯案

江陰人汪應桂、匿居滬上、夏歷二月二日糾黨在奉賢地方藉端向王省三夏守三等勒至茶館內、拆梢洋二百元、逃避來滬、匿居楊樹浦路二百三十四號屋內、被匯山捕房包探查悉、將汪拘獲、一面通知原告、於前日解送臨時法院、推事向被告略詰一過、諭汪應桂還押、改期訊理、

形形色色

妨礙路政

劉德記煤屑作小工江北人劉蓮子劉小蓮子、因於昨日上午十時、在北蘇州路傾倒垃圾、有礙路政、被匯司捕房華捕查見、向之干涉、詎該二工人不服、致相扭毆、適另有兩華捕兜差經過、遂帮同將二劉拘入捕房、

調戲女工

河南人吳國棟、昨午在[illegible]路永安紗廠門首、調戲該廠女工、被楊樹浦捕房華捕瞥見、上前向其責問、詎吳反加辱罵、遂將其拘入捕房、押候解究、

摸竊皮夾

宜興人徐生寶、昨午乘黨在北浙江路五路電車上、摸竊乘客王瑞生身畔皮夾一隻、內有鈔洋十一元、經王察覺、將其扭住、詎皮夾已被同黨攜去、搜査無着、遂將徐生寶交探拘入捕房、

流氓敲詐

閘北虬江路張關龍家、因無照吸鴉片、被流氓張阿根梁阿毛等多人、入內敲詐、由鄰居出喚崗警到來、將原被告帶入五區警署、昨解市公安局核辦、

失去皮衣

朱旭夫至法捕房報稱、商人於日前由外埠來滬、寓寓菜市街新大興客棧內、詎於前晚皮箱內忽失價值頗巨之狐嵌等皮袍數件、求請查緝、當由捕頭飭探將該旅館茶房賈殺華顧三和張貴興楊山梅等帶入捕房、前日解送法公堂請訊、先由原告投訴前情、並稱業由該旅館主向商人和解賠償、請爲銷案、中西官判准予銷案、被告等開釋、

俄人行凶

俄人維拿古洛夫、日前糾同亞格來至法新租界霞飛路俄人加星所開之照相館內行凶、將加星毆打、並搗毀店內之物件、當由捕房飭探將兩被告拘獲、前日解送法公堂、訊據被告等供認行凶、中西官判維罰十五元、亞罰五元、再賠原告損失三十元、

盜跡

手鎗雖假
斧頭眞的
盜刦肇嘉路鐵店

西門內肇嘉路安仁里楊隆興鐵店住宅、昨(十二)晨八時、店主婦出外購買菜蔬、將大門落鎖、豈知忽來盜匪四人、用鎖匙將門開啓、闖至內室、其時店主等甫起身、喝問何事、盜黨均操本地口音答稱、找尋楊先生、言畢、出槍恫嚇、該店小主見盜所執係假手槍、上前搶奪、被另一盜匪袖出斧頭、迎頭猛劈、當被刦去大洋一百餘元、金鐲一副、金練一根、金鎖片一個、金戒七只、

華捕被盜綑縛
刦去手鎗警笛

昨晨三時半、新閘捕房一百九十八號華捕、在大沽路等處巡査、至大沽路龍門路附近、身後突來一盜、將捕連臂抱住、同時另一盜執槍、鎗口直擬該捕、喝令禁聲、並將該捕所佩之八百八十九號手槍一支、子彈六粒、警笛一枚、一併奪下、乃將該捕用麻繩綑於路傍之電杆上而去、捕初不敢聲張、迨匪去遠、始大呼乞援、適有黃包車夫蕭阿大經過、將捕釋縛、偕投捕房報告、

警報

▲浦東 銅錫業商人耿祐林、昨日下午至三林塘等處、向各號收得貨款二百元、乘長途汽車回來、下車後、行未數步、忽來盜匪三名、將所收貨洋、盡行刦去、向東逃逸、耿因天已黑暗、無法追捕、祇得懊喪渡浦、

判決

王福慶處徒刑二月

甬人王福慶、本月九號上午十時至北河南路六百五十三號樂祥雲銀樓內、以兌購金戒爲由、着該銀樓店夥王永福取出選擇、即將值洋十二元之金戒一枚、搶刦飛奔逃逸、被匯司捕房包探周榮生、與該銀樓保鏢張阿和帮同追獲、帶入捕房、前日解送臨時法院、判決被告王福慶處徒刑二月、贓給原告領回、

審訊

▣擱封案盜匪王福初 新新紗廠職員徐海田、日前行經北京路顧家弄、突遇盜匪數人、將余關生

鎗決青年盜犯
十八歲之李阿珍

閘北天一公司翔舞臺經理黃小雅、上月五日晚間十二時由館回家、行經臨平路、被盜匪李阿珍顧富興鄭錫卿攔住、將其身上大衣及銀洋等物刦去、時適公安局保安第二隊閘北分隊巡長許金堂率領隊士到來、李盜即開槍數響拒捕、許巡長亦舉槍還擊、結果三盜盡被捕獲、訊據供稱、均居於虹鎮太平坊某號屋內、遂即前往、續獲嫌疑犯周桂寶顧阿林葛文葉謝士桂等四名、解由市公安局轉送衛戍司令部、業經訊明、周桂寶顧阿林葛文葉謝士桂等四人、或係二房東、或係同居、無罪開釋、顧富興鄭錫卿二名、判處無期徒刑外、其李阿珍一名、判處死刑、遂交公安局執行在案、昨日上午十二時許、該局派保安第一隊隊士十餘名、由該隊巡官爲監刑官、將李盜提出、押乘汽車、經由租界、捕房派探護送至閘北物華路等處遊行一週、沿途觀者極衆、遊行既畢、即押至出事地點、臨平路空地上執行槍決、屍由地保雜堂收殮、茲將罪狀錄左、

淞滬衛戍司令部佈告法字第三十七號、爲佈告事、案據上海特別市公安局呈解攔路行刦之盜犯李阿珍顧富興鄭錫卿(即小寧波)等三名、又嫌疑犯周桂寶顧阿林葛文葉謝士桂等四名、請予訊辦一案、業經分別偵査審理、並傳失主黃小雅及保安隊巡長許金堂等到庭、質對明確、除周桂寶顧阿林葛文葉謝士桂等四名、或係二房東、或係同居、應宣告無罪釋放、顧富興鄭錫卿等二名、判處無期徒刑、發交江蘇第二監獄執行外、至該犯李阿珍一名、結夥持械、在途行刦、已經當庭供認不諱、並當場在身上搜出實彈手槍、應依照懲治盜匪暫行條例第一條第十三款之規定、判處死刑、業已驗明正身、解交上海特別市公安局派警押赴出事地點、執行槍決、以昭炯戒、合行佈告罪狀、俾衆週知、此佈、(計開)槍決結夥持械攔路行刦犯一名、李阿珍、年十八歲、無錫人、中華民國十七年三月十一日、衛代司令熊式輝、

教育紀載

外埠

大學院最近之設施
各研究所開始辦公
組織廣西科學調査團

(中央社)大學院特設中央研究院、業已粗具規模、除一部分仍在南京平倉巷原址、及天文研究所移設鼓樓、氣象研究所移設北極閣外、在上海方面、已於寶通路覓得社會科學研究所所址、於霞飛路覓得理化實業研究所所址、現俱在佈置之中、最近又組織科學調査團、擬就各省中秩序最佳科學材料最稱豐富之廣西一省、儘先施行科學調査、聞團員有李四光・(地質學)李濟・(人種學)德人顏復禮・(民族學)及其他動植物氣象專家數人、

江西省立通俗教育館成立

江西教育廳長陳禮江、感於江西民衆教育機關之缺乏、深引爲恨、故數月以來、對各種民衆教育機關、謀積極建設、除已設之教育博物館、理科試驗室、省立各圖書館等不計外、最近更有省立通俗教育館之成立、已委鄧林材爲該館主任、

力爭庚款與學的響應聲
閩鄂教育廳長贊同江西教廳之提議

江西教育廳長陳禮江、發起庚子賠款興學委員會、由各省教育主要機關組織、通電各省、徵求同意、現福建省教育廳長黃琬、及湖北教育廳長均已來電深表贊同、

本埠

無線電國語運動

全國國語教育促進會國語運動委員會、規定三月份舉行國語演講遊藝會、國語遊藝、汪重口頭發表、現正籌備進行、聞將於三月中旬起、用無線電分日傳遞、以廣宣傳、該會並爲便利上海及各埠同志學習國語起見、特將八月份國語傳習會、提前舉行、以應需要、聞現已委託該會附設第一國語模範學校辦理、

復大實行軍事教育

江灣復旦大學已聘得黃埔軍官學校畢業生現任總部砲兵團營長莫南碩爲教練、實行軍事教育、男女生加入者頗多、每星期操練三小時、講授一小時、作爲選修學程、每學期給三學分、

民智公學昨宴新聞界及教育界

民智公學創辦人徐忍寒君、及其夫人龔冰女士、昨午爲報告該校情形及招請各界到校參觀指導起見、特宴請新聞界教育界及該校教職員於南洋菜社、半酣徐君略述該校三年來經過情形、謂該校創辦之初、祇有學生三人、教員六人、現在教職員十一人、學生已有一百八十人、惟閉門造車、是否合轍、還祈在座諸君指教等語、次吳研因楊聘漁潘競民等均相繼演說、大致謂民智學校、雖未曾實地前往參觀、但以徐君之報告、與其賢伉儷之視校如家、及教員之各有專長觀之、則民智之成績優良、不必目睹而可料、且目下正在倡議收回租界教育權之時、如租界辦學人人盡如徐君、則不言收回而自收回云云、最後蔡行素君謂彼與徐君相知有素、故代徐君報告創辦之困艱、徐君當初脫離新聞界而從事於清苦教育界時、同鄉同事、多不贊成、踽踽獨行、異常困苦、迨夫招生二月、祇得學生三人、友朋間益以爲前途茫茫、表同情者尤鮮、顧徐君不以爲意、竭力進行、遂有今日之成績、惟以經費未充、校址較僻、故設備尙簡、學生未多、今日之宴、深冀各界有暇、前往該校參觀、調査指導、俾資攻錯、次主人表歉詞而散、

吳淞水產學校同學會

吳淞水產學校畢業同學會、前日上海開本年度第二次幹事會議、主席侯宗卿、當時議決事項、㈠實行上屆議決各案、㈡年會日期照舊定於八月二十四日舉行、在開會期前一個月通知各會員、㈢集合在滬水產同志、對於水產學會章程、重行修定、以推廣召集、並呈請立案事、㈣分任徵收會費、㈤扶助母校進行、

接地方消息

南京

□公安局會議悼郵史玉峰 南京大功坊通匯錢莊被刦、崗警史玉峰追捕被戕、已誌前報、公安局昨開會議、南區署長紀維甸、北區署長潘錫余・相繼提議撫郵及追悼、史警係直隸景縣人、現年二十五歲、身後遺父母妻女、境況甚寒、當場議決除政府應給郵金、由局長呈請發給外、本局官長各捐薪俸百分之二、長警薪餉各捐百分之一、並呈請市府通飭所屬各機關一律捐郵、組織追悼會籌備委員會、開會地點預定第一公園、

杭州

□會商恢復布廠辦法 九日浙江省政府派員會同杭州市政府召集恢復布廠聯席會議、出席者有省政府代表王超凡科長、市政府代表吳球科長、九華布廠馬尚門、辛豐布廠樓成華、杭州染織公司代表何冠臣・王竟之・杭州商民協會代表孟祿久、總商會王祖耀(孟祿久代)、杭市商協會吳沛生、工人代表杜震卿、工頭張桂林、由王科長吳科長主席、王科長報告杭州市布廠、近來歇業者、計有十三家之多、工人失業者、因之日夥、亟應設法維持、茲奉省政府第七十八次會議議決、派農工科會同市政府召集商會、商民協會、及各廠家會商恢復辦法、現在第一要旨即問各廠家對於復業一層、究竟有無決心、請確答、旋由代表答稱、公司現在復業、僅大豐・大同・日新・辛豐幾家、染織公司此刻正在清理、說到全體復業、照舊董事會負責辦理、總須政府援助、援助不成事實、退一步惟有收縮範圍、以盡棉力、後由工人代表杜震卿報告、查此刻工人失業、共有七千人之多、邇來停工日久、時來糾纏、欲圖解決、惟有懇請各廠家早日復業、以資生活、假使不能復業、亦須另定辦法、以資收容、經由三方面協議、妥洽如次、第一步、限三天儘先舊公司組織、第二步、再限三天、召新舊股東、合組公司、第三步、備撥機器、組織新公司、

揚州

□增記布號被刦 揚州院大街增記布號、於九日下午七時、被匪四人入內、以手槍喝禁聲張、當被在帳台上刦去現洋八十餘元、

□揚營副在差病故 淮南緝私步五營揚營副、在差病故、九日由該營電告豐營長、

南通

□沙洲剿共近訊 南通・常熟・江陰三縣軍警會剿劉海沙洲共黨情形、已誌本報、茲悉首領爲毛學勤、聚衆三四千人、槍械不全、夜間以小鼓爲號、集合暴動、福興鎭・楊庫・川港一帶、遭刦最鉅、刻三縣軍警、與該地商團、已劃區布防、相機進剿、

□江岸查土起衝突 八日上午四時、日清公司襄陽丸、開抵蘆涇港、卸下煙土一筴、已有南通公棧護緝隊接收、惟經理分局之護緝隊、與公安局警察、在江岸截留、雙方致起衝突、開槍至數十餘響、結果歸經理分局運城發落、

嘉定

□錫箔業一致停售 本邑錫箔、向由煙紙店兼售、此次錫箔須貼印花之令下、各商以加稅一元、貼印花一角二分五釐、有損營業、表示反對、乃省委到嘉、堅執部令、即日徵收、於是城市箔業如同泰昌・寶泰盛等、以及各鄉鎭一律於九日起停售、

常熟

□西北鄉籌辦自衛團 西北鄉之塘橋・鹿苑・莘鄉・與澄境后塍・楊庫毗連、自上月楊庫遭匪焚刦後、本邑之沙洲市、竟首先波及、該鄉瓦商富戶、鑒於暴徒騷擾、無備堪虞、特發起籌辦自衛團、以資捍衛、現已着手進行、一俟布置完備、即實行出防、此外滸浦・三塘・歸義各鄉、亦正在籌辦、

清江

□股匪竄淮騷擾 淮陰北鄉第五市、前被漣沭大股土匪竄擾、經官兵會剿擊散、茲悉該匪竄至沭陽縣南湖集大荒、見無追兵、即在該處盤踞、大肆騷擾、並宣言仍欲回竄、致此間鄉民咸抱不安、

□淮陰承審員更換 淮陰縣承審員王堉、因兼任五縣聯防區秘書長職、承審事務、勢難兼顧、特辭去本職、遺缺已由張叔夜接充、

□公安局檢驗妓女 公安局特訂妓女衛生檢驗章程、已於六日起開始檢驗、令各妓女須按月檢驗一次、

如皋

□行政局籌設小菜場 市行政局、以城廂一帶、菜攤隨處皆是、故擬分設小菜場四所、以資取締、惟以經費難籌、姑先於城隍廟設立一所、現已委派專員、着手籌辦、

蕪湖

□捲煙商提出四條件 蕪湖捲煙商、因捲煙稅局勒征二七五稅款、並局丁擊傷煙商郭煥庭、致全體罷市、九日陳調元過蕪時、囑公安局政訓處主任藍少彌、出任調停、現煙商已提出四條件、㈠自二月三日財部通令以後、三月二日以前所進之捲煙、已在上海繳納二二五統稅者、一律免征舊稅、准由商人自由運售、㈡自二月三日通令以後、所有在蕪重征值百抽五之稅款、一律退還煙商、㈢二七五稅收、須候中央核准、各省施行、並由官商合辦、保障營業不受影響、㈣牌照捐照南京辦理、每年兩季、其數目不得超過二十元、

□嚴限破獲刦案 公安局長徐朝桐、以蕪埠興太恒茂兩錢莊被刦後、迄今未能破獲、特令各分局限期十日破案、

□地方法院院長更委 蕪湖地方法院院長、刻經司法部改委何昴署理、何氏編建、現充總司令軍法處主任、日內當可來蕪、

鎭江

□駐軍調防併誌 龍潭高資一帶防務、向由補充團第二營担任、鄭團長以該營担任時久、教育訓練、荒疏太多、昨特令駐城內都統衙門之第三營、前往調防、以便訓練第一第二兩營、鄭師長又以丹陽防務、現由第六師担任、昨特令第二營將向駐該處之第五連、即日調同原防、

體育紀載

萬國籃球報名期今晚截止

中華隊及美國決意加入
猶太高麗葡萄牙亦有加入說

本屆萬國籃球錦標比賽、爲初次歸我國主辦、一切報名手續、亦由籃球委員會主持之、報名日期、自三月二日開始後、準於今晚五時截止、中華隊及美國本屆決定加入、猶太高麗葡萄牙三國亦有加入之動機、但尚未辦妥報名手續、查萬國籃球錦標賽起始於一九二五年、至今僅歷三屆、除第一屆自美國得標外、第二第三屆皆爲我國所得、如本屆仍獲勝利、則亨壽生銀杯、即永久歸我國保存、如不幸遭敗、則來年尚須與美國決戰、故本屆勝負、頗關重要也、

友誼足球昨以六對三勝徐匯

友誼在延賽期中得決權
另一組嶺南勝摹進

同在乙二之友誼與徐匯、昨日下午三時、比賽於中華棒球場、雙方人才平均、實力相等、得各三之平局、照章延期三十分鐘、友誼乃在延賽期中大逞其威、攻入三球、結果遂以六對三獲勝、聞將於下星期日(十八日)與(乙一)之暨南再決、未卜本屆錦標究落誰手也、茲將昨日比賽略情誌下、

▲上半時 執行雙方裁判者爲何春暉、巡邊員由吳邦偉邵驥二君擔任之、下午三時正、雙方開始馳騁、上場時徐匯頗爲勇猛、而友誼亦以乘勝心切、故將前後衛線佈置前方、左翼馬祥麟、舉脚攻門、成斜角度射入門之右方、守門員殊難捉摸、遂首開紀錄、以球術論、友誼本略高一等、惟少聯絡工夫、徐匯則爲整個球隊、平時練習有素、故上場即獲一球、其後友誼董小培奚巧生諸健將、漸漸活健、而反攻亦由之而劇烈矣、經多次之攻撲、卒在三十分鐘時、被左內鋒顧西耕攻入一球、而成平局、其後董小培又得右翼朱啓亨傳來之球、射入門爲、友誼遂以二對一結束上半時、

▲下半時 下半時起後、徐匯反攻甚烈、徐保宗葛憲二鋒最爲矯捷、奔馳全場、內外協助、徐匯攻勢先側重右方、逐漸侵襲、至內衛界時、乃將球傳中、中鋒頭頂傳右翼許鼐、許接球即射球在右角柱上彈入、造成二對二、移時左內鋒又盤球獨進、敏捷無匹、連陷敵防衛線、至相當地位攻門、球又應聲入網、此時即徐匯全盛時期、以二對三佔先達三十分鐘之久、(離停賽僅二分鐘)一般觀衆、以爲徐匯今日可穩得勝利、不料友誼董・奚・顧・三鋒聯絡反攻、直壓徐門、一時聲勢頗大、徐匯防之失愼、手誤觸球、被罰十二碼、由奚巧生主蹴、奚輕輕撥入網中、一脚之微、竟挽回危局、奚君之功大矣哉、

▲延賽時 三對三之平局竟成、雖時間已了、乃照章延賽三十分鐘、徐匯決權內在得中復失、戰士無不垂頭喪氣、因之士氣竟一蹶不振、而誼則雄心勃勃、攻撲益烈、先後被顧西耕董小培射入三球、而成六對三之比、迨時間終了、決權遂被友誼奪得、另一組嶺南與摹進、結果三對一嶺南勝、

▲附乙組各隊成績表如左

▲乙組(一)

隊名	比賽	得勝	和局	失敗	得球	失球	分數
暨南	一〇	九	一	〇	四三	六	一九
青年	一〇	八	〇	二	四二	七	一六
悅羣	一〇	八	〇	二	三七	一九	一六
昌華	一〇	六	〇	五	四〇	二〇	一三
精華	一〇	四	一	四	一八	三五	九
曹尚	一〇	四	一	五	一四	二七	九
競進	一〇	四	〇	六	一一	五二	八
同樂	一〇	三	二	五	一九	三二	八
東方	一〇	三	一	六	一七	四六	七
知行	一〇	三	〇	七	二七	一四	六
友愛	一〇	〇	〇	一〇	三	二四	〇

▲乙組(二)

隊名	比賽	得勝	和局	失敗	得球	失球	分數
友誼	一〇	九	一	〇	五四	八	一九
徐匯	一〇	九	一	〇	三四	八	一九
優游	一〇	六	一	三	四一	九	一三
嶺南	一〇	五	一	四	三三	一七	一一
摹進	一〇	五	〇	五	二三	三〇	一〇
培德	一〇	四	〇	六	二五	二六	八
晉塔	一〇	四	〇	六	一九	二六	八
友興	一〇	三	〇	七	五	四三	六
浦東	一〇	二	〇	八	一〇	三三	四
大夏	一〇	二	〇	八	九	三三	四
白虹	一〇	〇	〇	一〇	三	四四	〇

今日中等學校籃球賽改期

上海中等學校體育聯合會、籃球錦標比賽、原定於今日開始、但今日適爲孫總理逝世三週紀念、故該會籃球委員會、特於昨日議決將今日各組比賽、一律改期、至補賽日期、容後決定、再行通告各隊、

懋業足球隊勝勝家

懋業銀行足球隊、昨日在中華棒球場、與勝家公司足球隊作友誼比賽、何靜山爲裁判員、上半時四與零之比、懋業勝、下半時三與二之比、仍懋業勝、聞懋業隊下星期日仍在棒球場、與滬寧鐵路足球隊比賽、

籃球委員會今晚開會

籃球委員會定於今日下午五時、在體育協進會事務所召集開會、討論本屆萬國籃球錦標賽開始日期及秩序、

愛山克水

ESSEX *Super-Six*

特種六汽缸車

敬告

一九二八年最新式樣

四輪塞車 靈巧異常

(一)機器完善 (二)式樣美麗
(三)裝飾新穎 (四)顏色鮮明

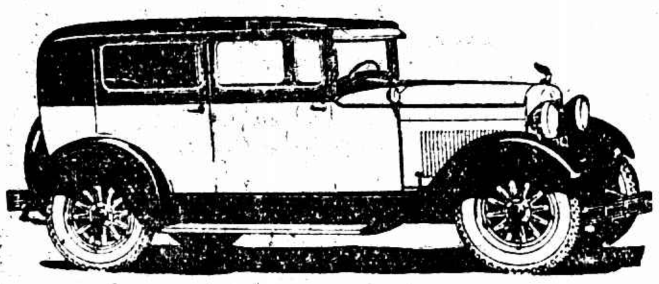
四門轎車

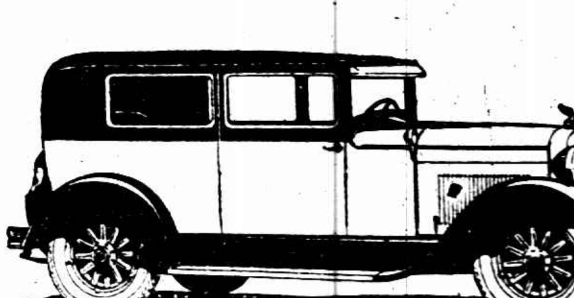
雙門轎車

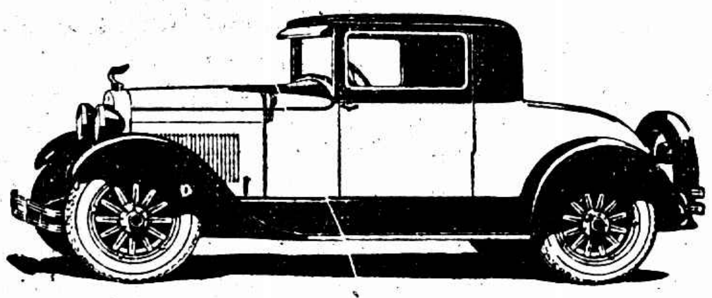
轎式跑車

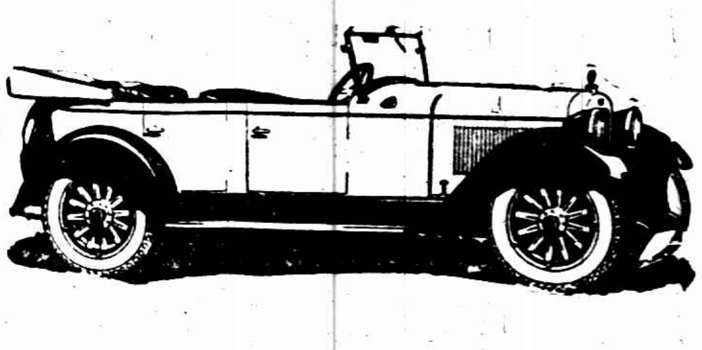
五座篷車

舒適愉快非言可喻

行駛神速如同飛騰

現已陳列於樣子間
惠臨參觀無任歡迎

如華垂請營部任文君洽
蒙賓詢與業主蔡元接!

如華垂請營部任文君洽
蒙賓詢與業主蔡元接!

怡昌汽車行

地址上海大西路三十六號　電話陞路七一八一號

商場行市

厘拆均平

▲洋釐　昨日洋市釐價稍平穩、早市收縮七錢二分二厘二毫五、比上日已稍加一二五、午市七錢二分二厘半、較上日亦大二五、惟交易平常、銀行仍值星期、例無進出、大連錢莊等北路稍有去胃、實現洋念餘萬餘、滙口略有削實、以鈔票居多、小錢行業買亦佳、故價似見回挺、業中做開票據款早午市計有七十餘萬、來源如杭州及長江路等仍屬不寂、小洋行做開江南小洋早市六錢一分七厘半和上日無異、午市大錢一分七厘一分八厘二毫五、氣甚閒、賣同業代工部局等收買甚勁、價建議而不爽、總業買戶亦較前略遜、計上下午同為五錢八分四厘五、與上日相同、成交十餘萬角、銅元同長二千、計三百九十二千、衣牌早市二千八百卅一文、午市二千八百卅二文、加十四文、角坯大一文、計二百念九文、貼水五十四文、未更。

▲銀拆　昨逢星期、各銀行照例封關、是以出入寥寂、惟商各莊收解各項貨票等款亦有限、約計三百數十萬、拆息平定如故、上下午同為二分

大條近遠均長

昨逢星期日、海關暨中外各銀行西商等均停休假、所有國內外滙兌並外股等市概無報告、惟大條銀由倫敦來電近遠期均長六二五、計近期二六辦士二五、遠期二六辦士一二五、歐市平平、中印稍有買進、美銀價勿更、仍為五角七分二五、英對美匯勿動、英對美見小〇六二五、計同為四元八角七分九三七五、日美四元七角、日英一先令十一辦七一二五、均無升降、又銀行私價美銀見大一二五、日美亦大十六分之一、英倫先令長一二五、計二先令七辦士三七五、

金市仍平

昨（十一日）金業交易所營業時間向例祇有上午十一點至十二點正一小時、市場內交易平淡、標金市況仍然平平、早市初開略跌二三錢、嗣後大條銀見漲、日商買戶甚多、嗣後繼降數錢、午刻開上三錢、人心則平、四月份開盤為三百六十五兩三錢、比上日收市小去二錢、繼加一二錢、為三百六十五兩四錢、旋復加上二三錢、銀行外匯交易寥寂、日金六月份向結七四九三七八錢、旋後又減為三百六十四兩八錢、計有六錢上落、收盤三百六十五兩、比較前日計減五錢、一小時間最大價三百六十五兩六錢、最小價三百六十四兩八錢、物品開盤四兩八錢、收盤計三百六十五兩六錢、銀樓飾金每兩仍兌洋五十七元、

星期日之外棉

昨（十一日）紐約棉市呆滯無特色、各月期價大起十至三個磅音、現貨大五個磅音、利物浦棉市五月期小●〇九辦士、十月期小●〇五辦士、現貨小●〇八辦士、孟買棉市初隨紐約而跌、後以本地空頭買出稍疲、計平茄爾及勃洛麥各小三羅比、奧姆辣小一羅比、

上週之棉市

上週本埠棉市趨勢大致平穩、雖廠需仍形活躍、無如印度花已有大宗做開、且價亦較廉、彙之外棉亦形平定、茲將一週中現期貨市況分述如下、

▲期棉　紗布交易所漢標金週中共成交十五萬九千一百擔、較前週增二千九百擔、各月期價如下、

	週初之價	週末之價
三月期	三六●四五	三六●〇〇
四月期	三六●四〇	三六●〇五
五月期	三六●四五	三六●二〇
六月期	三六●九〇	三六●五〇
七月期	三六●二五	三六●六〇
八月期	三六●二五	三六●八五

▲現棉　上週現棉共做開二萬二千包、較前週增五千六百包、到貨計通州花二千七百包、姚花一千〇五十五包、南市出數十六萬斤、北市六萬斤、收價自五十二元至四十七元不等、茲將各牌花價列下、

上週之紗市

本埠棉紗市況一週來形勢安定、期現貨均少重要變化、蓋市面自步漲以來、老多頭稍稍順向了結、新買戶亦以步漲逢高售讓、故週初情形頗見疲弱、但後以實際消息不予賣出以好感、原棉轉穩、市面遂增平定、又有根帶並價之勢、至於市面究何傾向、依日前環境推測、漲跌均難、茲再將一週間期現貨之經過分述如次、

▲期紗　上週紗市交易所十六支人鐘標準共成交六萬二千九百包、較前週增加五百五十包、行情跌一兩至一兩九錢、附錄前上週收盤行情比較如下、

	前週收盤	上週收盤	比較
三月期	[illegible]	[illegible]	小[illegible]
四月期	[illegible]	[illegible]	小[illegible]
五月期	[illegible]	[illegible]	小[illegible]
六月期	[illegible]	[illegible]	小[illegible]
七月期	[illegible]	[illegible]	小[illegible]
八月期	[illegible]	[illegible]	小[illegible]

▲現紗　上週現紗市況初以大勢不利、客幫鑒於是星、致市面疲弱、週末雖因川幫採辦稍挽回、然觀前週須跌年兩半長、上週交易以四川江西為最多、內地漢口廣東等稍次之、共計八千餘元、茲將最高最低市價摘錄如後、

（紗名、最高價、最低價表，[illegible]）

市價一覽

三月十一日（禮拜日）市

◉匯兌　禮拜銀行封關無市

◉各國匯價　錢莊做開外幣五點鐘以前之價

（各國匯價表，[illegible]）

◉金市　（[illegible]）

◉滬南米市　（[illegible]）

◉滬北米市　（[illegible]）

◉無錫米市　（[illegible]）

◉蘇州金銀市　（[illegible]）

◉蘇州錢市　（[illegible]）

◉無錫金市　（[illegible]）

◉無錫錢市　（[illegible]）

◉銀洋錢市　（[illegible]）

◉本廠粗布　（[illegible]）

◉無錫紗市　（[illegible]）

◉糖市　（[illegible]）

◉無錫雜糧市　（[illegible]）

◉現貨麵粉　（[illegible]）

◉雜糧　北市雜糧公會彙市做開之價　（[illegible]）

◉油豆餅　昨日滬南午前米麥豆油豆餅彙市　（[illegible]）

◉匯率金銀錢洋銅元銀拆高低表　（[illegible]）

◉上週上海證券物品交易所公定市價表　（[illegible]）

◉紗布交易所一星期登賬價格表　（[illegible]）

◉大連油豆餅屯一週比較表價　（[illegible]）

◉上海證券物品交易所　（[illegible]）

◉煤油　（[illegible]）

姚佐頡除根白濁丸

諸君曾服諸般白濁丸不靈者不可不試

每瓶二元　小瓶一元

總發行所上海二馬路大新街口姚佐頡大藥房　先施永安及各藥房均有出售

旅行一覽

◉滬寧路行車時刻表

（[illegible]）

◉滬杭甬鐵路行車時刻表

（[illegible]）

▲船期

▲進口輪船報告　（[illegible]）

▲出口輪船報告　（[illegible]）

外洋輪船報告　（[illegible]）

清宮藏字畫

▲墨蹟九種▼

▲名畫十種▼

上海四馬路望平街　有正書局啓

屋漏更遭連夜雨

屋漏不早修理〇更遭連夜風雨〇豈惟居處不宜〇更有坍下之慮〇人們偶患傷風咳喇〇視為事細〇甚至咳久傷肺〇肺傷而癆成〇生命危〇與屋漏又何異乎〇

本藥房所發行助肺呼吸香膠為治咳除痰聖藥〇日服數片〇痰咳頓止〇補肺理氣〇袪熱驅寒〇男女老幼〇皆可餌服〇

▲每盒二元　每打二十元

上海五洲大藥房發行

總店四馬路　分店鐵大橋　各埠大藥房均有出售

上海銀行公會會員

中華滙業銀行廣告

調經種子　烏雞白鳳丸

小兒回春丹

總發行所　上海河南路巡捕房對門　廣東種德園老藥房

凡患傷風咳嗽〇哮喘氣急〇痰壅劇咳〇咳血肺癆等症〇服此［保肺漿］聖藥〇藥到病除

大瓶洋一元七角半　小瓶

並製［保肺飴］藥片〇功同保肺漿

每盒洋一元〇

太和大藥房總發行　上海四馬路中　國內外各埠分售各藥房均有